北京日報

PEKING YIH PAO.
Chen Kiang Hutung, Hatamen Street, PEKING, CHINA,

壬戌歲 本報每日兩大張星期一單出正張 本報出版第十九年第六千七百八十七號 郵政局特認為新聞紙類

本報在東城鎮江胡同 電話東局一百五十一號
分館在外城李鐵拐斜街 電話南局六百四十五號

本報京外各處分館 一在天津東馬路電話五百七十 一在開封城內馬道街 一在彰德城內鼓樓後街 一在奉天城內民政司對過 一在洛陽商埠南門內 一在鄭州福壽大街

價目 一元四角五分以兩月起碼按日分寄半年全年照算郵票代價按九折計算

報刻表出售價目 鐵路行車時刻表每塊大洋六元 津浦鐵路行車時刻表每塊大洋四元

本報告白刊例 短行(版面四分之一長)每行每日刊費大洋五角 長行(版面二分之一長)每行每日刊費大洋一元 刊登一月九折半年八折全年七折核算(均以五號字計) 如指定地位加倍收費 先付事關訟詞刊費另議

◉北京商業銀行廣告
本行遵照中華民國銀行通行則例公司條例集合資本一百萬元開辦往來存款定期存款抵押放款暨國內外各種匯款商業銀行存款財政部批准註冊立案辦理國內外各種匯兌及商業等業務 設總行於北京西交民巷分行設於天津法界五號路十四號 電話南局三六九八號

◉內務部標賣楠松木等項舊料廣告
本部拆卸東直門角樓等處松木楠木及磚瓦等項舊料招商標賣凡欲投標者可隨時到本部營繕司領取清單以便定期開標此佈

◉遺失聲明
北京國立醫學專門學校林誠和畢業文憑遺失作為廢紙特此聲明

◉財政部三年公債第五次還本抽籤通告
三年公債第五次還本抽籤定於十二月十三日下午二時在中央公園舉行届時請各界蒞會參觀特此通告

◉中日合辦錦西煤礦公司通告
啓者本公司訂於陽歷十二月十七日下午一點在天津日本租界公會堂開臨時股東會務請中日各股東屆期蒞會並於會前五天携股票到本公司換取入場券為盼此佈 中日合辦錦西大窰溝煤礦公司董事會啓 十一年十一月十六日

◉通告
啓者本公司現有要事務請各股東屆期蒞會勿誤為盼 中日合辦錦西煤礦公司董事會謹啓

◉震義銀行臨時股東會通告
本行經董事會議決定于陽歷十二月十六日下午二時在北京崇文門內草廠胡同十三號開臨時股東會提議國新股加入事宜除另函通知外特此通告 北京震義銀行啓

本行開會地點前定崇內草廠胡同十三號茲改定東四牌樓汪芝麻胡同七號特再通告 北京震義銀行啓

◉北京中華儲蓄銀行添辦三年短期有獎儲蓄廣告
本行三年短期儲蓄第一期業已開辦給獎各界歡迎每張元欣幸現第二期儲蓄券發行各處均有出售有志儲蓄者盍興乎來

用柯達鏡箱攝影 便利捷簡必購貨識 之研究學取相片 部業同照收不 攝影器具各種照相材料 柯達公司 KODAK 上海江西路六十四號

◉羅癭公賣字振災
粵災奇酷無力振救稍竭綿薄以稗萬一 書聯每尺四元 楹聯四尺四元五尺五元六尺六元八尺八元 堂幅加倍 紙照減 屏條照聯 扇面每葉四元 冊頁每開三元 碑誌壽屏另議 收件處琉璃廠松華齋

◉電話出讓
東局電話出讓 詢崇文門內四眼井十五號岳宅便知

(注)(意)
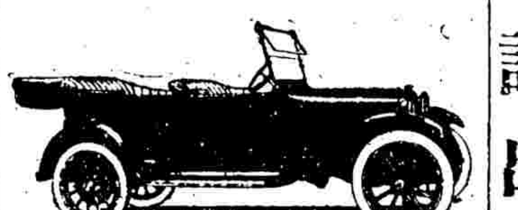
每點鐘行路遠而省油者 可乘座遠路者 舒服而不搖振者 此係何車 答曰 道濟汽車 其圖如上
公懋洋行 東單三條二十四號門牌 電話東局一九四九

◉京奉鐵路管理局招商投標承辦枕木廣告
本局現擬訂購頭等軌道枕木(或日本柞木白楡木或美國松木或道枕木)三千五百二十一根並三等橋樑枕木一百八十根 凡投標者須於民國十一年十二月十四日以前用火漆封固投標 中華民國十一年十一月 日

◉京師高等審判廳公示
為公示送達事 本廳受理李雅軒與人涉訟一案 茲定於本年十二月二十六日開庭 特此公示

◉遺失股票聲明
啓者本公司股東遺失股票數張 除登報聲明作廢外 特此聲明

自稱招商局股東張記潘宏記全鑒
頃滬上發現一種印刷品署名張記潘宏記二股東件並具呈本局股東會 查該具呈人所控各節關係本局營業 特此通告 招商總局董事會啓

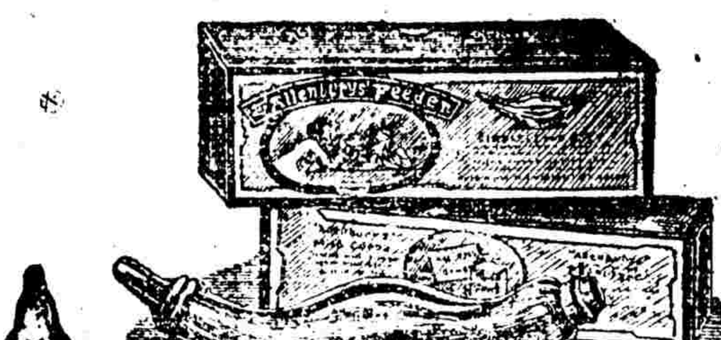

◉察哈爾興業銀行廣告
本行係察哈爾全區金庫並發行紙幣 設總行於張家口 分行設北京天津

女西醫楊素蘭 專理婦兒內外全科產科注射各種新藥 京寓東城無量大人胡同 電話東局四六二三號

◉北京興華實業銀行廣告
本銀行集資壹百萬元奉部批准立案註冊專營銀行一切業務分設殖業商業兩部 辦理殖業商業各種存款放款匯兌抵押匯等事宜 總理張紹曾 協理朱啓鈐 正陽門外觀音寺街 電話南局

◉中華滙業銀行廣告
本銀行資本金一千萬圓 專營國內外匯兌存放款及一切銀行業務 總行北京 分行天津上海漢口濟南 通滙地點國內上海天津漢口濟南南京廣州香港 國外東京大阪神戶橫濱長崎下關紐約倫敦

◉天津康年集益儲蓄保壽有限公司廣告
北京崇文門外巾帽胡同西口五十四號 電話南局三千八百九十七號

本號通匯地點列左 天津 漢口 上海 張家口 歸綏 包頭鎮 太原 太谷 文水 介休 忻縣 西安 三原 濟南 周村 開封 彰德 禹縣 奉天 安東 其他如南京 蘇州 石家莊等處均有特約商號代理如蒙賜顧無任歡迎

緊要新聞

▲津保洛方之與羅案

▲吳佩孚所發之漾徑兩電 ▲津保對於財部漾電之駁詞 ▲黃陂派員赴保洛調停 ▲順直省會請徹究羅案 ▲曹使之電復洛吳與省電 ▲吳使將赴保向曹謝罪 ▲張馬對羅案之來電

洛陽方面日接到黃陂梗電後曾連發兩電來京一署漾日(二十三)電云萬急北京國務院王總理鑒昌密頃上大總統一電文曰財長羅文幹被逮一案關係中樞威信甚鉅海內傾耳屬目羣欲一觀究竟佩孚始終以爲此係完全法律問題應依法律解決頃聞羅財長已由鈞座派員接進公府確否尚不可知惟此事發生以來報紙紛傳莫衷一是求之法律勿論結果如何必有尸其咎者今此案是否水落石出懇請將經過端末通電昭示全國以釋羣疑蓋按之法律事實似非此不足以解元首責任而恢復政府尊嚴云云一署徑日(二十五)電云王總理各部總長均鑒昌密本日復大總統一電文曰梗電敬悉頃以羅案關係重大亟宜依法嚴懲深恐程序未合致礙中樞威信故略陳愚見以備鈞酌本貢獻嘉謨之義抒愛護元首之誠空穴來風希勿誤解忠言入告幸鑒此心等語又据天津消息津保方面對于財政部漾日所發之通電必係袁某錢某等所爲完全代羅氏辯護除擬分四項理由指駁外并擬電請中央將扶同徇隱之此案關係人一并交廳訊究以期水落石出其理由如下(一)駁奧債不能不還之理由奧國賠款尚且從緩而舊欠又何急急乃爾其在他人手中者據駐外我使署註冊之數不過七十餘萬鎊何能一概而論(二)駁條件上之利益(甲)改息八厘應償一部分爲然全部債款豈能統以八厘計算(乙)此項債務係因宣戰關係理應停止有何複利之可言(丙)英國所得稅之讓減違背英國法律當然不實不盡(三)駁取消購貨合同之理由先交定銀後未交貨當然索後賠償或扣除何以不調查唐使之覆電即日自行拋棄定銀甘認損失(四)手續之經過此項合同確係攬張非與展期者可比當然須經大總統批准及國會之通過云云又聞曹使于日前曾復洛吳一電該電內容計分二層(一)我輩對於政治僅能略述意見不應過事干預老弟電中殊屬不成事體等字樣若對於元首而發未免失於檢點老弟應致中央一謝過之電(二)關於羅案應依法辦理如老弟另有意見亦希至保不妨從長商議云云又曹使宥電云此次羅案發生關係甚重錕爲挽救國家權利起見難安緘默對於元首始終竭誠擁護決無私見如有借端造謠挑動政潮者務祈嚴飭查究依法懲辦云云又洛方對于羅案將親赴保定向曹使商量並認號電之非是現在主張祇要不查交通之賬於顧已足云又聞有某要人承黃陂之命向保洛雙方調停據聞在保定方面要求如洛陽對於最高問題無異議便可和緩而洛陽方面要求如王閣之某某等不爲更動亦可從長計議調停人現正在設法和解中云又察區都統張錫元對羅案于宥日(二十六)發通電通電云(銜略)頃准衆議院通電請查辦署財政總長羅文幹喪權禍國納賄瀆職一案不勝憤慨此案喪權既屬轉移內容復有更動何以未經國務會議未經總統批准未經國會同意遂行簽字合同內復揑載經國務會議通過及大總統總批准字樣如果屬實其爲不合法定手續損害國家利益已屬百喙莫辯若再有受賄賣國情弊更屬罪無可逭當此整理外債之時豈能任不肖官吏巧爲剝削應請大總統始終主持正義徹底追究以維法治而保國權云云又馬聯甲(二十七日)電京對于羅案略謂該總長喪權賣國舞弊瀆職應徹底清查等語又順直省議會有徑電致公府並另電國會對于羅案請徹底究辦電末并云願聯合各省省議會以爲後盾云云(民政明白日)

▲昨日之衆議院常會

▲通過王顧羅合併查辦案 ▲國民大會請願書議決咨送政府 ▲王任化查辦王揆案原文 ▲董慶餘查辦王揆案原文

昨日衆議院第三期第十號常會開會議長吳景濂主席宣告在場議員二百九十九人已足法定人數先由秘書報告憲法起草委員會及與國會聯合會往來兩電畢主席諮詢憲法起草委員會馬委員三次缺席按院法四十五條應行解職有無異議無異議通過又報告國民大會代表請願書已付審查依院法應列入議事日程因時間匆迫不能編入但議事日程中之三四五各案性質相同可否即由請願委員長出席報告併案討論馬驥發言謂議事日程中之三四五條各案同爲查辦賣國賊之要案可併案討論至于請願書爲國民公意之表現不能與查辦案共同討論主席宣告開議議事日程中第一案新到院議員張廷輔戚維藩當選書審查事件無異議隨由秘書抽定席次八二一號第一案議員歐成章辭職事件付表決在場三百零一人起立過半數通過主席報告第三案議員張金芳等提議併案查辦派署國務總理王寵惠違法羅文幹喪權禍國納賄瀆職案第四案議員王任化等提議(請將羅文幹案共同舞弊之派署國務總理王寵惠併案查辦案)第五案議員齊守樸等提議(爲派署國務總理王寵惠擅權瀆職一案提出查辦案)與議員錢崇愷提議(查辦派署國務總理王寵惠派署外交總長顧維鈞案)諮詢可否併案討論均無異議通過旋請提案人出席說明理由張金芳出席說明云此次羅文幹簽發奧款展期合同國庫受五千餘萬之損失派署國務總理王寵惠一再通電稱國務總理批准與事實完全不合又另付支票三張顯係納賄確證與刑律三百八十六及一百四十條均有觸犯之處其不自檢束越權違法在任均有併案查辦之必要現在內閣未經國會同意法理事實兩方面不能承認其爲國務員故依約法第十九條第十款與國會組織法第十四條第三款提出查辦案云云主席請王任化出席說明提案理由與張說大致相同主席又請齊守樸出席說明齊守樸說明提案理由與張王意旨相同錢崇愷出席說明云此次奧國展期借款王寵惠曾預聞其事其擬成又出於派署外交總長一人之手無端送掉權利據報紙所載其事實昭然故本席主張將王顧等併案查辦云云馬驥發言謂三四五及錢案性質相同可併案討論其標題應修正爲(提議併案查辦派署國務總理王寵惠派署外交總長顧維鈞派署財政總長羅文幹喪權禍國納賄瀆職案)咨文內可補充羅文幹盜用部印一段胡兆沂發言謂按法治國原則責任內閣係連帶關係閣員發現納賄情事他部日不能脫然無累查辦案應不限於顧一人其他之閣員亦須全體查辦駱繼漢發言謂議員之提議均有關係不過今日之案事實懸殊須先就王顧羅合併查辦其他閣員可另案討論王源瀚丁超五劉盥訓對於提案理由均有所補充主席諮各用紙面書明交付秘書廳張伯烈發言謂四案可合併表決由秘書起草原提案人共同參閱駱繼漢本胡錢之原案提出修正案提議併案查辦派署國務總理王寵惠派署外交總長及其他有關與國借款經手人員擬同派署財政總長羅文幹喪權禍國納賄瀆職案主席以三四五錢案合併付表決在場三百零一人起立二百六十二人多數通過主席又請請願股委員彭漢遺出席說明審查國民大會請願書事件彭出席說明場下謂未經變更議事日程之手續主席旋以變更議事日程付表決起立多數通過彭漢遺發言謂國民大會請願書有議員五人之介紹法定手續甚爲適合其內容係請願組織特別法庭不審羅案陶保晉發言特別法庭係根據約法四十一條對于特別身分之大總統始有此項特別之處置國民大會請願書中之特別法庭一語似應刪去褚輔成發言謂請願爲國民一方面之意思既經院議務求不背乎法律可由本院修正後咨達政府施行駱繼漢發言謂特別法庭適用于大總統而請願書所云各節顯與約法牴觸若本院遽行修改亦似不當可由請願股與請願代表協商使其自行修改然後再送交本院辦理馬驥發言謂特別法庭僅適用于總統則請願書內所云當然不能由院議決定依院法第七條之規定請願股對于請願書認爲不合時可以退還故本席贊同駱議員之提議李載賡徐象先等對於請願書修改之件各有主張爭執甚烈場內大閧主席以寇議員修正請願書語句(......除特別法庭在法律上無所根據外其餘之件尚無不合之處相應咨達政府......)付表決馬驥大呼此議不可採李燕文質問議長修改國民大會之請願書何所根據馬驥謂此時非請願書之收受問題乃請願書之修改問題其是否合乎院法第五十三條之規定應請議長特別注意主席忽[illegible]以(國民大會請願書咨送政府)付表決在場三百名起立二百零四人多數通過遂散會茲將議員王任化彭占元等請將羅文幹案共同舞弊之派署國務總理王寵惠併案查辦及議員董慶餘等咨請政府將派署財政總長羅文幹納賄瀆職案應另組織特別法庭審判以肅法紀而警官邪案原文錄於下(甲)王任化提案云爲提議事本員對於派署財長羅文幹納賄瀆職案應臨時另組特別法庭裁判之其說明理由如下(一)羅文幹在法界有年京內外法曹非其舊寅即其培植而出之人按諸法律法官與犯罪人有親屬交誼之嫌疑應行迴避或移轉其管轄既受此重大嫌疑恐迴避之舉難以稽查移轉之方仍非杜弊爲持法公平起見有另組臨時法庭審判之必要也(二)納賄重大國人注目國際債案喪權匪輕倘以尋常裁判處之納賄未現之時偏於一方之偵查其搜獲必寡納賄確証之後非得公開之判決其處罪必畸世人皆以我國之法界爲黑暗世界若此案仍不另組以裁判之令最高人格之法官或不挾嫌之法家及各機關深明法律等人均得參列於其間則公是公非必將爲有勢力者所湮沒誤國至於此極竊謂非速咨請大總統將王寵惠立予罷免併案查辦法治前途危險萬狀謹依約法第十九條第十款及國會組織法第十四條第三款提案如左伏乞公決云云(乙)議員董慶餘提案云爲提議併案查辦事本院前以派署財政總長羅文幹納賄禍國擅將德奧舊債改訂換發新票合同喪失國家權利至五千餘萬元之鉅案經本院議決咨請查辦在案查羅文幹乃派署國務總理王寵惠所引用贓案既發于寵惠應如何引咎自責乃竟倒行逆施始則邀同黨閣員迫挾大總統將吳張兩議長同交法庭計不得逞又唆使代理司法部務石次長志泉指使地檢廳票傳兩議長俾蔑國會莫此爲甚且爲本案根本彌縫計於私宅招集會議昏夜盜用院印補造國務院倒填年月批准之文件蒙蔽總統爲羅卸責并爲滑亂是非計虛捏事實通電全國謂羅之逮捕係由兩議長挾迫以欺國人種種悖謬實爲上下古今所未聞夫以喪失國家五千餘萬元權利之重案不經閣議通過總統批准國會同意而乃逞私擅專同惡共濟喪權賣國國內民士皆以負五千萬借債之重莫名其與而列邦亦因參戰賠款之條約而惹生誤會爲對內對外起見有臨時另組法庭公開審判之必要也(三)民國以來官吏犯贓視爲等閒梁棄之五路參案曹陸之賣國賄賂案既不興論沸騰哄傳中外而審判之事卒無效果是於位極閣員犯贓者不乏其人影表所及風草堪虞倘欲吏治澄清非從懲辦大員及整頓法庭人手無以伸法紀而警官邪如此重大之羅案本員恐將來之結果仍蹈梁曹兩案之前轍禍國殃民之罪莫得法誅於天下爲懲前毖後計有臨時另組法庭公判之必要也上述理由另組法庭爲審判羅案之重要事實查約法及院法由最高法院互選九人組織特別法庭審判之乃適用彈劾大總統案而不適用於閣員此次提議臨時另組法庭專爲對羅案審判而設應由總統特派一人爲庭長其餘由最高法院互選兩人均爲審判官合而組織公開預審裁判乃得其平各機關既參列有人而與相自無淆混之患謹依院法十條特爲提議務請即日提出大會公決以便咨請政府執行實爲公使云云(神河)

▲國會方面之與羅案

▲議員之質問黃陂書 ▲魯籍議員之電詢吳使 ▲吳景濂宅之兩宴會 ▲湯用彬請定吳使徒刑 ▲徹查羅氏任內財政之提議

昨日國會議員楚偉經等提出質問總統書云爲質問事查現內閣制度原係連帶責任派署財政部總長羅文幹喪權禍國納賄瀆職擅簽奧款展期合同業經大總統交付法庭訊辦并由衆議院咨請查辦在案派署國務總理王寵惠及全體閣員在行政上對此案應負連帶責任在刑法上於此案亦犯共同嫌疑該總理等不引咎自劾一併歸案候訊猶復靦顏戀棧是否挾權怙惡庇犯弄法大總統有無覺察此應質問者一查羅案發生後報載陸軍總長張紹曾等聯銜通電聲明奧款展期合同并未與聞如果屬實是未經國務會議議決在該內閣閣員已足証明無疑該總理王寵惠竟敢通電聲稱國務總理批准姑無論該總理批准確係事後追加爲北京各報所共載即該總理事前批准試問關係五千餘萬之借款合同不經國務會議議決及大總統提交國務會議通過該總理依何職權竟敢擅專批准耶是王寵惠庇護羅犯與羅犯串通舞弊情節顯然大總統何以不免該總理等之職將顯犯羅案嫌疑者一併交付法庭訊辦此應質問者一羅案發生後經大總統交付法庭訊辦羅文幹原係各職迄未予褫免亦無明令派署或代理者以致羅犯由通署國務總理王寵惠掩飾或由財政部補造呈文擅自假造證據或由國務院逕派代理部務擅自任命大員凡此種種違法不勝枚舉究竟大總統對羅文幹犯罪涉及國務總理王寵惠等是否先予免職一併傳付法庭訊辦如遲延不予免職並不交付法庭訊辦大總統能担保王寵惠等不違法挾權怙惡及有棄職潛逃情事此應質問者三具以上理由謹依法提出質問書限三日答覆云云又議員湯用彬提出何不處吳佩孚以五等有期徒刑質問書云爲質問事報載吳佩孚致大總統號電以總統不應指揮軍警捕傳派署財長羅文幹斥爲不成事體等語查約法載大總統統帥全國陸海軍隊吳佩孚身爲現役軍人當然須絕對服從乃觀號電語意公然直接加以侮辱按照陸軍刑事條例第六章第六十五條之規定軍人對于上官面加侮辱或直接以文書侮辱者處五等有期徒刑政府何故不依法懲辦復觀大總統梗日覆電仍復軟語叮嚀語如恐傷相忍爲國本員等誠不知其可今依法提起質問限三日答復云云又自羅案發生後各方面電告洛陽均爲電局扣留僅有內閣求援之電達到吳遂不加審度發出號電者係某議員因電詢吳氏經過情形始知其真象當時公決對於某某兩閣員加以鄉黨之裁判並推議員一人赴洛說明其事權攸屆之行爲請予以儆戒云云又聞衆議院昨日(廿七)有某議員提議徹查羅氏任內政財辦理經過情形並聞政府亦注意及此故有派員徹查之舉又二十七日上午吳景濂在西城小蕪錢胡同私宅宴客議員到者極多門前守衛極嚴非驗明徽章不得入內所商議事件(一)羅文幹之喪權違法已有鐵証各方皆已諒解則羅之財政總長應請即日罷免(二)查辦王寵惠案不因王之辭職而中止並查有共犯行爲應與羅文幹併案審理(三)我等對於羅案應堅持到底不可中途更變使國會自失信用故昨日衆議院討論查辦王寵惠瀆職案已一致通過現王氏亦在監視中云又聞吳氏昨晚又在西城溝沿小蕪錢胡同本邸召集八百羅漢在大客廳會議結果咸以羅文幹賣國貪贓事爲國會發覺王寵惠身爲總揆不知引咎自責以謝國人且多方袒護掩飾國民耳目高恩洪執掌交通該部與羅文幹有私造收據嫌疑決定對王寵惠高恩洪二氏再施最後之打擊云又據國會某議員報告國會中制憲派分子於昨日(二十七日)衆議院散會後假西城某宅開一緊急會議表決數事(一)在憲法未成立以前同人對於政治問題暫不過問(二)數月以來吳景濂等之行動殊與國會之本身不利同人以光明正大之精神爲一致之監督(三)對於羅案既經提出查辦國會之天職已盡此後當聽於法庭依法解決以重司法獨立之精神云云議決後即行散會云云又訊法統維持會請將吳景濂捆送法庭敬電云北京國會護法議員聯歡社國會護法議員幹事處公鑒宥電諒悉羅鈞任出處不慎橫遭侮辱深爲扼腕而吳景濂黑夜告訐行同惡探其黨徒輸流逼宮迹近流氓所謂議長者如此所謂議員者如此尙復成何事體望我護法同人迅將在粵挾款潛逃及在京矯法逞凶之吳景濂捆送法庭按律嚴辦應人權得所保

東安市場同生照像館樓上 梁楨幹齒科專家

君欲保護牙齒乎 君欲訪求高明牙醫乎 梁楨幹先生技精學邃經驗充富 蔡孑民先生譽爲今之張景 誠不虛也 謹泐數言以爲介紹

新到美純淨

中孚銀行廣告 本行額定資本二百萬元已收一百五十萬元公積金十八

德國西門子滾羅把新式汽車及燈泡電料現貨到京

理正醫院
院長蔣履曾專治內外婦幼各科並診治花柳病嚴守秘密住址順治門外大街二百十四號電話南局四六二五

華歐大藥房
山東濟南普利門內華歐大藥房

[illegible]存欵期票貼現買賣生金銀以及商業銀行各項業務收
匯兌等費格外克己手續務求敏捷以副惠顧諸君雅意
總分行地點開列於左　總行天津　分行北京　天津　上海
漢口　北京分行電話南局第二百八十號　經理室電話
南局第二千六百零七號　營業室電話南局第二千六百零
八號　中孚銀行總經理孫多鈺　協理聶其煒　北京分行
經理周詒春　副經理孫達方　同啓

譚伯清醫生慈濟丸
經愈病不勝枚舉于是知者咸以效驗神速
將此家傳秘方揀選地道藥材親自督練成丸
頭痛食滯停飲胸腹脹滿嘔吐瀉痢霍亂抽筋肚痛各處均有代
瀉等症其應如響誠居家旅行必備之良藥也
打一圓　總發售處北京東城五老胡同門牌二號電話東局

障而國會機關之信用與全國議員之名譽亦不至因吳景濂一人之下流遂掃地以盡云云又吳景濂於宥日曾通電宣布羅案之經過原電云（銜略）自羅文幹喪權禍國擅訂奧欵合同事件發生以後道路傳聞類多未明眞相謹將經過事實撮要說明幸垂察焉查羅文幹議訂奧欵合同爲時甚早景濂事前略有所聞至十一月四日有業經議妥卽日簽定之說景濂當卽遍覓羅氏擬進忠告迄不得晤又以事機緊迫萬一簽定補救維艱乃以電話將詳情告知前參議院議長王君家襄請爲轉達十月五日上午王君晤羅曾經懇切勸告謂此合同國家受害太鉅萬勿簽定羅氏初尙否認後允考慮十月六日景濂又同王君晉謁大總統面陳此事翌日王君又晤王寵惠君亦詢以此事促其注意在景濂之意以如此喪權禍國重大事件與其舉發於事後勿寗阻遏於事前蓋一不願使國家有數人才相繼破產次不願坐視此賣國行爲竟成事實以傷國家體面是以直接間接竭盡忠告至於再三不幸羅文幹利令智昏執迷不晤竟於十一月十四日不經國務會議不經大總統批准不交國會議決擅行簽定至十五夕景濂晤及顧君維鈞十六日晤及張君紹曾均詢以有無提出閣議情形十七日謁大總統詢及有無呈請批准情形及十八日偕同張副議長伯烈函請大總統依法辦理各情形均詳前次景濂與張君伯烈聯銜通電茲不復贅現在議會業經提案查辦法庭亦既依法偵查政治法律均有一定規程景濂個人亦不必更有敘述惟羅派黨人廣播訛言淆惑觀聽語侵國會並及景濂或謂倒閣陰謀或謂對人洩憤並有迫挾總統種種讕言不知內閣更迭爲政治問題事非創見閣員瀆職爲法律問題法難縱容兩事截然不容牽混謬者不察併爲一談既亂是非且乖事實是以不能緘默特將經過情形縷述於右一言一事皆可覆按惟希省察不任欽遲云云又訊前日（二十五日）全民社籌備處爲羅案開會討論應付方法咸認此項問題應分爲賣國問題受賄問題違法問題三項第一項賣國問題應由全體閣員負責第二項受賄問題應由羅文幹與有關係受賄行爲者負責第三項違法問題係正副兩議長對於院內負責至於黎元洪之手續如何應由黎元洪負責惟賣國問題甚大受賄問題甚小假使賣國證據確實姑無論其受賄之多少與受賄之有無亦不能影響於賣國之鐵證在此案未解決前對提懲戒正副議長之提案自必贊同但不妨暫時從緩以免惹起別項糾紛其次討論關於後繼組閣問題一致決議主張國會同意內閣反對派署內閣因派署內閣既無法律上之根據而又有此次不解之事件故再不可有派署內閣出頭重陷政局於糾紛但同意內閣之閣員人選問題亦當慎重積極的條件固無從表示而消極的條件如官僚內閣外交派內閣敎會派內閣均應反對因彼等在政治上之功罪既已昭着故再不許彼等弄權禍國現聞該社社員已抱定此項主張積極活動云（洋神洋美洋神或）

△華盛頓將召集國際銀團會議

△首討論德國賠欵
△次討論中國外債

據外交界消息現在國際經濟上不安之國歐洲則有德國亞洲則有中國因此各國已倡議在華盛頓召集國際銀團會議並擬推舉美國銀行家摩根氏司理會務其目的在維持馬克市價之安定並擬議組織國際團體以爲管理機關除維持馬克市價之外兼司賠欵支付等事並討論該項會議之將來將推而討論中國外債問題因各國銀團之駐京代表近睹中國政府狀況認定中國無整理外債之能力故有此種之醞釀如果會議成立必有所議決而向中國提出要求如中國不能依照其要求勢恐難免實行共同管理中國財政云（陸）

△烟濰滄石四洮三路之借欵

近日外間盛傳之京綏路已由國會提出質問茲聞此外尙有烟濰滄石四洮三路借欵其總額華幣六千餘萬元利息約計三分半左右合同則全屬英日文書以承借之銀行屬於英日其四洮借欵本屬奉張於宣布自治後所借並許南滿鐵道會社有展長建築之權當時交部初不承認嗣因日資本家方面說合以五十萬元爲某要人辭事遂告成並聞除四洮借欵五十萬外其烟濰滄石兩路解欵之回扣聞亦甚鉅以上各情現正由津保方面詳細調查不日將有通電披露云（陸）

△舊銀行團請速清理內外債

△決將關稅增加額留爲內外債全部担保
△免致徒增中國自殺之機

外交方面消息舊銀團方面主張中國政府不將內外債清理決向各國銀團商量將關稅增加額全部留爲基金出債權者按原約權利照扣省却政府清理手續之煩各國甚以爲然因此項收入交與中國又將買械招兵徒增中國自殺之機會云云（洋）

△羅案聲中之王內閣

△昨午公府會議王寵惠亦列席
△黃陂再勸張紹曾組閣
△高孫豫備辦交代
△吳景濂包辦內閣之影響
△津方之對於組閣人物
△吳張兩議長之宴會
△蕭耀南張福來有電維持王閣
△代閣令旦夕可發表

昨日公府之午餐外交顧維鈞內務孫丹林交通高恩洪三人未到其餘如王寵惠張紹曾李鼎新高凌霨及財次凌文淵法次石志泉敎育部代表鄧萃英均列席由上午十一時起至下午四時止爲長時間之會議總統先發言仍請王寵惠維持現狀至羅案正式解決時爲止王寵惠當力陳不能再幹理由總統復商之於高李張三人均不肯担任代理總理職務總統謂既屬如此可准亮疇單獨請假其餘各閣員及代理部務者槪仍舊維持現狀至正式內閣成立時爲止各人對於本部部內事務負責閣議可暫時停止國務院事務由在職各閣員輪流主持亦屬無辦法中之一辦法云云高張李等未置可否惟財政次長凌文淵力言不能負維持本部之責任請總統另覓替人司法次長石志泉亦再三懇辭其理由則因辦理羅案前途棘手之處甚多萬難勝此重任總統均再三慰勞但關於內閣本身問題討論終日仍不得要領散會後總統復留王寵惠密談一小時之久據聞係因總統昨日（二十七日）午後忽接鄂督蕭耀南豫督張福來等聯銜來電內容係專爲維持王內閣而發其原文甚長容探明續佈總統接此電後因又與王寵惠相商請其暫勿去職以免增時局之紛擾王寵惠仍未諾承此說至爲新奇或是王內閣臨終時之回光反照並聞高恩洪於昨晚（二十七日）七時在交通博物館宴請國會議員百餘人爲最後之奮鬥云云至關於繼任組閣人物顏惠慶本人則宣言決不上台其原因略有三點（一）對於羅案辦理之棘手（二）取王而代有近於報復之嫌疑（三）國會方面實無絕對把握顏氏因此不肯担任組閣其態度甚爲決絕並擬於一二日內出京又據接近府方者云前夕黃陂所派之金曉峰赴保徵求繼閣意見刻金氏已有電來京大抵曹氏對于維持內閣辦法亦主張派員暫行兼代非俟羅案解決後一時斷不宜另行提人云云又聞黃陂得訊後擬暫派李鼎新兼代閣揆所有各部總長除財部擬以烟酒督辦兼代總長外其餘仍舊如至必不得已時屆時再行派各該部次長兼代部務此一大批之兼代令聞旦夕可發表云又據天津電話天津方面對於組閣人物除有一派擁護高凌霨外並有主張新內閣復出者而潘復之財政總長則尤爲保方之所主持已有成熟之勢無論何人組閣潘之財政均有希望云云另一消息謂黃陂以內閣負責無人擬再勸張紹曾出而組閣云又訊前日吳景濂張伯烈分別宴請各議員席間彼此非正式交換意見談話時對於顏氏認爲不適於繼任閣揆之資格卽對於靳氏亦以恐大局不利爲慮者此意見一致相同云又訊高交孫內兩總長已囑各司趕辦交代云（神民美平一）

△外部又抗議蘇俄代表

遠東革命委員會近曾發出宣言略謂遠東革命委員會因遠東民國國會之授權宣布其主權仍及於前遠東共和國之全境並包括列拉來爾省北薩哈連省哇克脫斯列脫來爾及中東鐵路各處此等宣言卽不啻表示蘇維埃政府對于中國領路及領土之一種侵掠之旨聞外交部得此消息後擬日內卽向駐京蘇維埃代表提出抗議云（民）

△使團及南方之與羅案

△使團將提忠告
△南方首領派員來京調查

聞使團方面現因外傳曹吳兩使對於羅案意見不能一致深恐關係中國前途擬於日內召開會議徵得各國同意以便向中國政府提出忠告而俾促羅案之從速解決云又聞南方某首領對於羅案孫涉某當局頗爲驚奇已派其親信某前總長來京調查實情再行表示態度故昨午（廿七）忽有羅案尙有變化說（明光）

△日本憲政會研究滿蒙政策

△共提出七項

東京通信二十二日憲政會在該黨事務所開政務會議由柴安氏提出滿蒙政策略謂中國要求交還關東（遼東）租借地又議決二十一條無效日本將來對滿蒙之政策如何（一）是否有統一滿蒙經營機關之必要（二）滿蒙經營是否有二重外交之弊（三）是否須變更滿蒙經營方針（四）是否有統一金融機關或新設之必要（五）是否有解決商租問題之必要（六）是否中國紛亂有波及滿蒙之虞（七）對張作霖之關係如何等項皆應切實研究樹立統一政策改變從來之方針最爲急務故提出本案云云當由主席指定早速整爾等九人爲特別委員使從事調查與研究云（美）

△魯案交涉之近勢

△魯案關係職員已盡使兼行
△爭執最力者爲公產土地問題
△膠澳商埠督辦之競爭

魯案現距應行解決之期（卽十二月二日）僅有四日其中如何進行關心魯案者咸欲知其究竟茲將所聞分誌於下自魯案委員赴青濟一帶實地調查歸京以來委員會卽連日開會而我國方面之督案關係職員亦自十一月一日起開始夜班每晚至十一時半始散値大會則每日午前午後各開一次每次會議時間均約達三四小時分委員會則在晚間開議雙方爭持甚力至於會議中雙方爭持之點除海關外如鹽田郵電公產礦山鐵路等項則正在討論細目之中現在雙方爭持最力者厥爲公產項下之土地問題日本方面初則堅持土地所有權繼則堅持土地永租權大會及分會討論此問題已達十數次之多我國迄無退讓之意會議形勢遂頗險惡據個中人言如日本依舊如此堅持會議或不幸而至破裂亦未可定云此外膠澳商埠督辦一席已有候補者十餘人之多目前有希望者爲趙爾巽其次則爲現任省長熊炳琦氏但閱魯人以督辦一職表面上權力過大有主張廢除督辦制度改用局長名義者此外各礦路礦山電燈電話等現在已由魯人分別支配又訊魯人因反對設置膠澳督辦曾電京保及各處請求將該項商埠章程修正不設督辦改爲商埠局或市政廳茲聞魯省各界現接洛吳覆電亦不主設置膠澳督辦云又聞公產鹽田應酌量備欵贖回者因羅案發生財政部鹽務署均無人負責迄今未能進行至細目之協定本應先經國務會議取決者今因內閣變動中樞負責無人故擬卽行報告于國會請由國會取決云（神政）

△郵電加價之取消期

△在十二月初間

郵電加價一事爲交長高恩洪之計畫現高將下台且衆議院於昨日又討論此事決議取消之故郵電加價一事不久仍由內閣公布取消至遲卽在十二月初間可見明文云（法）

△政府與法庭之于羅案

政府昨飭地檢廳對於羅案務須從嚴究辦關於羅文幹接洽奧欵時各項文件證據已從各機關調到案卷務須一律存廳待查不得送回銷案並聞該庭到亦正從事調查借欵各項文件一俟檢查齊備卽當開庭審判云又現在地檢廳正在搜集羅案證據中昨據該廳傳出消息謂一星期內便有具體辦法云又羅文幹案之合同將由政府向有關係之各國聲明因未經國會內閣通過及元首批准當然認爲無效此項聲明已存於外交部因部務無人負責故至今未能發出云（北明德）

△豫匪竄擾中之消息

△各股匪近日竄擾之地點
△老洋人向吳使挑戰
△鄂軍協剿豫匪之辦法
△吳巡使之對于豫匪
△洛陽械庫被匪燒燬之外報

開封通訊[illegible]方探報此次豫匪聯合超[illegible]內容頗有組織非常匪可[illegible]爲四股第一股自驅出泌[illegible]五千人其第二股則分援[illegible]帶數約五千人槍械精良[illegible]萬餘人分竄回始商城光[illegible]股則係老洋人自率開現[illegible]帶非常活動云云並聞近[illegible]由某方資助餉械頗爲充[illegible]向其索餉一百萬元否則[illegible]吳決一雌雄吳氏聞訊已[illegible]課蕩平二十一日對於鄂[illegible]諸事業擬有規範責成蕭[illegible]其計畫如下（一）鄂省對於協剿豫匪應派定一師一旅劃入豫邊努力剿辦（二）凡鄂省毗連豫邊等地一律宣布特別戒嚴如遇匪應獲捕格殺無論（三）鄂省應速籌現欵四十萬元專備豫省剿匪之軍需（四）由鄂庫提大批軍火供應剿匪之用（五）此次對於剿清豫匪限一月蕩平倘該軍能盡力辦到應特別給獎以資鼓勵（六）鄂軍負勦匪右翼之責軍事之進行應商同靳雲鶚師長辦理不得單獨行動致誤戎機云又據外報云傳聞洛陽軍械庫因被匪放火已燬其半又據漢口快訊鄂軍一旅一團於日前至信陽抄匪後路時被匪擄去鄂軍八名旋有一名面被香燒係匪放回者辭言始末惟據軍界中人云豫匪近日已盡數轉竄羅山光山一帶山中吳使以該匪逃入山中不留身入絕地已令張福來由正陽進攻靳雲鶚部由固始進攻胡景翼部由信陽進攻四面兜勦限定兩星期內一鼓殲滅云（民平）

△奉直和議之消息

△先訂草約再定正本
△曹使派陸王接洽
△鮑袁已將條件呈元首
△雙方所派之代表
△東三省官制問題
△各調人報告和議情形
△奉張二次電曹使
△洛方對奉有兩懷疑

據接近直奉調人者云直奉和議業已漸定鮑貴卿此次入京卽可告成其議和手續先在天津由奉直雙方代表及各調人等將條件協定繕具草本然後經曹張核閱同意再在保定訂立正式和約屆時張擬親往保定與曹使握手重修舊好張氏則以東三省裁兵督辦畀之並任三會辦以孫爲吉林會辦吳爲黑省會辦張學良爲奉天會辦三省督軍缺卽正式裁撤唯又一消息則云中央擬任張作霖爲東三省鎭撫使以張學良任爲奉天軍務會辦吉黑二省亦改爲會辦以昭劃一至曹使方面聞昨日電達總統云關於直奉和議一事近日漸趨妥協茲派陸錦王毓芝常川駐京專爲接洽和議上一切事件鈞座如有交論之處亦可隨時傳見云云又鮑袁各調人日昨致電奉張報告謀和近情奉方所提之各條件曹使亦已諒解除廢督鹽稅車輛問題由中央辦理外至廢督及收束軍務願與東省取一致之行動此後直軍決不出榆關一步至戰時損失亦無例外要求允卽籌備天津議和大會以憑解決一切俟津會閉幕後卽會同各代表二次赴奉正式報告云又直奉議和條欵在奉天決定後張作霖先簽字日前鮑貴卿袁金鎧親携此項條欵原文面呈元首核閱並定於日內携之赴保俟得曹使簽字當完成直奉議和之形式云又張作霖前日又召集各官長討論天津和議開會時奉方條件應行修改之各項及東省變更自治之辦法結果根據前次所提之條件二次電覆曹使大致謂奉方所提條件係以民意爲歸並無私意等語聞雙方業已擬定下月在天津開會奉方代表爲張學良袁金鎧直方代表爲王毓芝陸錦至王承斌鮑貴卿則爲居間調停人並聞張氏擬於三省之農商工各法團中添派代表二人居時赴津參預和議云又奉直媾和要求條件（一）恢復其在東三省之地位之名義（二）關於義大利軍械平均購買平均分配（三）直隸軍隊容納東三省中下級軍官不得稍分畛域（四）對於蒙古收復東三省仍完全担任（五）東三省不干涉行政之用人關於此項提案曹氏認爲可行業於日前特派專員赴洛與吳討論據聞吳已太致贊成惟第二第三兩項則否認云（平白德亞洋）

第威德補腎丸

衛興業先生玉照

君患腰痛背痛即是腎或他種難於奏效惟第威德補腎丸必能愈之若一經試服功效立見因而能自除人須知本公司最著名之各方謝函當知治愈中國腎病者亦以千萬計且近接各處服者有口皆碑證據確鑿求登報端藉表謝意本公司特爲揭載以饗世之患腎病者甚遠就治

第威德公司台鑒鄙人素質堅强不畏艱辛歷數載以來投身軍政風餐露宿不辭勞瘁近年來起居欠慎致患腰痛氣等症若於安眠日甚一日屢延良醫診治終無效驗每值深夜批罷案件常思心倦神疲弗能耐坐已失健康幸偶得友人之介紹服斯丸之後果愈偶聞報章知貴公司補腎丸能愈骨痛腰酸諸症鄙人猶未輕試詢之竹服斯丸之友人咸稱神効絕倫

始向附近西藥房訂購一打服將一瓶已覺寒谷生春未經服罄所患若失雖纖悉癸賴亦無倦怠體力精神培增信且友人固不我欺亦全賴貴公司藥力之神效也鄙人受此賜惠銘感五中再四維思之由圖報祇得謹呈肖照誓作紀念乞登報端俾作同病之引導耳此頌

道安 京漢鐵路警察第八段段長衛興業拜啓

主治

腰痛 背痛 骨痛 風濕 腎炎 便濁 血毒 脚氣 腎痛 精神恍惚 膀胱石 有石 神經衰弱 婦科諸症 小兒尿床 疼痛

注意藍尿

第威德補腎丸內所含貯藍色藥素名叫妹替連藍爲治腎病最好的一種藥質服後便尿變爲藍色就是這妹替連藍的功効諸君切弗誤認這藍色藥素當作顏料試觀服顏料之後其色必由大便而出小便的顏色終不會變的因顏料是一種定質不易溶化所以必從大便而出如妹替連藍狠易溶化故能直達腎部及膀胱等處可使體內尿强酸毒質漸從尿道液出此種毒質爲腎病背痛風濕諸病之媒介

上海漢口路A字一號
英商第威德製藥公司

價目
大瓶每瓶洋二元七角五分
小瓶每六瓶洋十五元
大瓶裝每一百粒八元
小瓶裝藥一粒便宜
購藥必請掛號否則如有遺失敝公司恕不負責
(18)

英 第威德藥公司出品

此藥用最清潔之合種藥科按料學方法配製之凡患痔瘡最劇因他種藥石所弗能奏效者此藥獨能治之無論患內外痔流血或奇痛或發熱激刺以及多年玩積之痔瘡均能立奏功效此藥已治愈數千人故爲近世之寶

第威德痔瘡藥

注 每管有新式射藥器可免內痔且保安並能使患痔瘡者應用

價目 每管一元五角 六罐八元(郵費在內)
本公司在上海漢口路A字一號各埠大藥房均有出售

第威德消毒松香膏

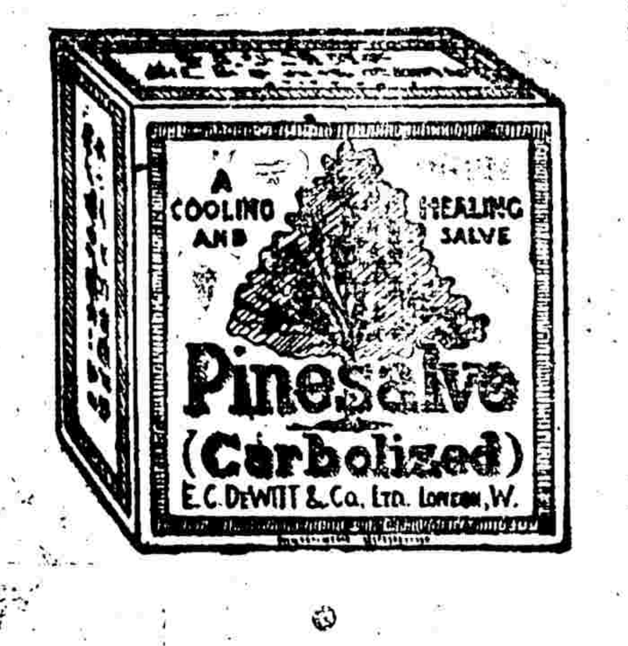

此膏能使肌膚潤滑並能速愈一切皮膚病如刀傷受創水火燙傷黃水瘡班疹毒瘡熱瘡風癬虫刺爛腿及關於皮膚諸症莫不藥到病除爲今日最有價值之皮膚靈藥

價目 大金一元九五角 小金九角 大六金八元九 小六金三元
郵費在內

本報價目
零售每份銅元五枚
京部每月銀洋八角五分
天津各埠每月銀洋一元
外埠各本同

本報新製各鐵路行車時刻表
京奉鐵路全路行車時刻表每塊大洋十元
京綏鐵路行車時刻表每塊大

婦兒內外科產科
秀貞女醫院
北京廿石橋北首電話西一一五九
醫例
門診洋二元 出診首次洋六元 復診四元
深夜洋十元 接產洋廿五元
郵費在內此外並無號金車馬金等費
○一四

北京大德通匯兌莊廣告
本號創始於前清光緒初年其間雖經世變而信用鞏固素爲各界所推許自民國以來更採取銀行辦法諸事益爲靈活本年又大加擴充凡一切電匯信匯票匯押放款及定期活期存款各種業務無不力求便利藉以從豐匯水克己如蒙賜顧請至打磨廠本號面議可也電話南局一百十五號

嵩達腎部換健膏
此膏係專門治腎部適治之納拉草精仿照中法製煉成膏攻力極速小時內立顯效驗專治男子下元精冷腎經薄弱各症並治婦女經血不調赤白帶下子宮寒冷行經腹痛一等症一貼即愈欲求嗣續夫婦各貼一張可能達到美滿目的常貼此膏確有虛弱之患較內服藥品免除流弊換健膏之奇功永無陽痿遺精早洩之病……

咳嗽之聲如守夜者之狂呼

守夜者之狂呼表示危險之將至咳嗽亦危險不可輕忽之初咳或輕微但聲漸重或時時咳則病勢加增欲防危險當初咳即服最著名之滋補 司各脫乳白鰵魚肝油 因此油專治咳嗽傷風能使身體復元

小孩服之與成人同一見効近五十年中治愈之人甚多

商標 負魚之人 有漁夫負魚之 各種藥品 假冒者必須留心 購時需留心

(一)各處大藥房出售

京漢鐵路行車時刻票價表

◀中華民國十三年十月十四日起改訂▶

站名	北京前門	長辛店	保定府	正定府	石家莊	順德府	彰德府	新鄉縣	黃河北岸	黃河南岸	鄭州	許州	郾城縣	駐馬店	信陽州	廣水	花園	孝感	漢口江岸	漢口大智門	漢口循禮門	漢口玉帶門
[illegible]	[illegible]	[illegible]	[illegible]	[illegible]	[illegible]	[illegible]	[illegible]	[illegible]	[illegible]	[illegible]	[illegible]	[illegible]	[illegible]	[illegible]	[illegible]	[illegible]	[illegible]	[illegible]	[illegible]	[illegible]	[illegible]	[illegible]

站名	漢口玉帶門	漢口循禮門	漢口大智門	漢口江岸	孝感	花園	廣水	信陽州	駐馬店	郾城縣	許州	鄭州	黃河南岸	黃河北岸	新鄉縣	彰德府	順德府	石家莊	正定府	保定府	長辛店	北京前門
[illegible]	[illegible]	[illegible]	[illegible]	[illegible]	[illegible]	[illegible]	[illegible]	[illegible]	[illegible]	[illegible]	[illegible]	[illegible]	[illegible]	[illegible]	[illegible]	[illegible]	[illegible]	[illegible]	[illegible]	[illegible]	[illegible]	[illegible]

往來西便門廣安門行車時刻票價表

站名	西便門	廣安門
[illegible]	[illegible]	[illegible]

往來長辛店豐台行車時刻票價表

站名	長辛店	豐台
[illegible]	[illegible]	[illegible]

往來北京琉璃河行車時刻票價表; 往來周口店琉璃河行車時刻票價表; 往來高邑臨城行車時刻票價表; 往來漢口江岸武昌行車時刻票價表

[illegible]	[illegible]

注意 [illegible]

京代兌處……春華茂義豐源和……平易天津代兌處……大康 法租界 大昌交易所

文苑

西野　（毛國翰）

西野草深山路荒。路邊喬木高青蒼。谿花不落午陰靜。山鳥作啼春晝長。

諸暨圖書館目錄初編序　（陶鏞存東）

樓君藕庵既捐所藏書四五萬卷於邑圖書館。復搜訪購集得二三萬卷。都計七萬餘卷。躬任編目。凡分四部四十九類。篇爲八卷。蒐羅勘檢。增移考訂。寒暑無輟。蓋三閱年而五易稿。於戲勤矣。圖書館之設。意在保存國粹。使人觀覽。爲益至宏。昔隋牛弘痛秦燔以來。書經五阨。自隋迄今。縑帛帷囊。兵戈一炬。其爲阨又不知凡幾。況海通百年來。中華珍籍。流入外邦。滔滔不返。其數至不可紀。斯又亙古未有之一阨也。不其恫歟。吾國雅號藏書。天祿蘭臺。帝王中秘。臣民不得而闚。私家插架萬軸。大率視爲子孫良產。緘縢密固。孤本反各傳鈔。且無論兵燹微蠹傷亡可惜。不以有用之書。供好學者之觀摩。而爲一人一家之私。有與闕草殉葬何殊。文字有靈。能毋痛哭。欲拯斯敝。則莫如國家地方圖書館之制。之爲公溥而久大也。諸暨浙東大縣。明清以來。人文稱盛。共和奠定。教育勃興。有中學校。有女子高小學校。有農業學校。縣畫九區。區各有高小國民學校。六年度統計。校數三百六十有奇。其他勸學所學務委員會教育會宣講所閱報社之制咸備。六年。舉行高小優級生會考。逾年。士紳組織學校參觀團。全縣聯合運動會。舉行者兩次。彬彬郁郁。方興而未艾。獨圖書館制。猶闕如。藕庵斯舉。洵先務之急矣。昔李公擇讀書廬山。既去。即以其書九千卷。置所居之僧舍。蘇東坡作文美之。以爲遺來者。供其無窮之求。而各足其才分之所當得。此仁者之用心也。藕庵之心。猶公擇之心爾。而又出其專門之學。分類編錄。著之略例。間綴彀辭。壹以津梁後學。人逸我勞。爲職志則又非公擇所及已。鄭漁仲論類例不明。圖書失紀。於是總古今有無之書。區別爲十二類百家四百二十二種。譏七略所分爲苟簡。四庫所部爲荒唐。然觀通志藝文略所標細目。實涉過繁。且圖譜既有專略。又見藝文略中。亦嫌重複。至若王圻續通攷經籍一門。不論書之存佚。一切攟摭。則又失之泛濫。茲事自古難之。藕庵所編不敢謂突過前人。要之繁簡得中。統紀無失。其爲適宜有用之作。可斷言也。館建於城南之苧蘿山麓。浣紗江爲邑名勝。舊有西子祠。余任暨日。謀諸邑父老。葺而新之。並謀聯絡祠館。拓地種木。點綴亭榭。爲公園。園外猶有官地。則爲公共運動場。設施未竟。余以禮去官。今秋。藕庵來告館舍落成。編目亦定稿付印。問序於余。余以爲公園之屬。惟邑父老力底於成。文化日新。世界圖籍日出。從此廣事收儲。仍以編纂類例之事。屬之藕庵。以竟全功。則尤區區之私願也。故樂爲記之。

雜錄

換魂記　（周浩泉）

余性好聞奇。每當夏夜。暑氣已消。涼風習習。輒與鄰友坐庭前。縱談見聞。然類多陳語。不值一聆。惟一事頗新穎。因記之。欲縣某村農民陸大郎。一日耕田間。無端倒地如死。良久方甦。忽變音作姑蘇女子聲曰。儂姑蘇臺畔人也。家閶門外。適因與老母爭嫁不遂。負氣自縊。奇哉。儂何由至此耶。同伴初以爲狂。繼念蘇歙隔千里之遙。大郎生長故鄉。豈能嫻熟吳語乎。奇焉。送之歸。妻出迎。堦前陸忽叩曰。此誰家。爾何人。妻駭曰。夫真狂耶。昧頭人亦不識乎。則復怒目曰。誰家婦人。不識羞恥。余亦女子。何云爾家丈夫。臨溪視己影。忽大哭曰。余固好女子。何竟化作如是醜態。覺在夢中耶。然則幸矣。妻強曳之乃入。自是不復能操鋤。夜則獨宿別室。不入妻房。妻就之則羞而遁。久之。與婦稔。亦不甚避。惟呼以夫則顏赧不應。自稱妹而喚妻以姊。終日助婦洗掃。甚勤。偶刺繡。精極。嘗爲妻製繡鞋。絕類吳式。事聞於邑宰。奇之。飭役至蘇探之。則一歲前某村果有一女自縊而死。詢其日。適陸仆倒之日也。女母痛甚。情至欲視之。陸長跽大哭。如親親母。復道屢女家中瑣屑事。歷歷不爽。女母亦泣不可抑。叩欲歸家否。嘆曰。休矣。母乎。昔時嬌好女。今作醜男子。余何顏返故鄉。將依此姊終老於斯矣。女母遂厚予以資而別。年餘婦忽孕。同伴戲調之。猶低首作婦女態。似不勝羞赧云。

董香光蘇東坡書

清高宗酷愛董香光書。御筆臨摹。頗能得其形似。當時所有董字真蹟。被搜求殆盡。萃致內府。惟署款玄宰者。因避諱不進奉。稍稍流傳於外。今購求董字者。引以爲憾。張孝達書法東坡。出總[illegible]頗有以工書而被羅致者。（如[illegible]湖北黃鶴磯邊干張某皆是）於是漢陽江上[illegible]蘇字集列亦於其時[illegible]上者之勢力可謂[illegible]

鹽業銀行廣告

本銀行收足股本伍百萬元　公積金二百二十萬元　盈餘滾存三十二萬九千餘元　經理存放滙兌及其他銀行一切業務　總行北京西河沿　分行天津法租界　上海英界　漢口英界一碼頭　香港德輔道　南京下關　杭州……　珠寶巷……信陽州……　通滙機關……

婦人注意養血調經丸

京漢鐵路局緊要廣告

實用的人壽保險（九）

本公司保單到期時特定三種還款辦法以應各保戶之需要而切於實用其辦法如下

（一）保單內所書之保險金額一次付清

（二）保險金額於特定年限內分期領取等值之款（唯不得超過二十五年）其第一期還款即由本公司交其收領以後則續年交付至期滿爲止

（三）領款人生存時該還款之實數（須在五百元以上者）概可寄存本公司作爲信託金按年生息領款人如欲將款提還只須於三個月前用函通告如遇領款人身故則該款與其財產管理人收領

保險與領款人有此三種辦法自可免除不穩妥之投資而遭經濟上之損失本公司保護投保人之周密於此可見矣

◉印有詳章函索即寄

美商　友邦人壽保險公司啓

總公司　上海南京路十五號

分公司　北京哈德門大街一四四號　漢口洞庭路一號　廣州西堤光樓

中國各大城鎮均設有分公司及經理處

(27)　Asia Life Insurance Company

中國人提倡
中國人請服中國人丹

上海三馬路中法藥房　人丹部發行

各埠各藥房均有出售

交通銀行廣告

中國銀行廣告

沙行醫生

電帶　爲廣東之電醫生　自是之寰球　大療王具祖

護法同人公鑒

新亨銀行廣告

▲八閩風雲之續訊

▲張淸汝王獻臣躍躍欲動
▲粵贛軍又有大舉援閩說
▲閩各團體拒絕客軍
▲許黃李集民軍援閩
▲杜錫珪之赴洛
▲劉冠雄之赴閩
▲閩將領之統系與軍額
▲洛方對閩事之辦法

閩省自李厚基抵汕後泉州張淸汝上杭王獻臣又有蠢蠢欲動之勢現許黃各軍已分途派往抵禦尙未交戰至邵武光澤泰甯三處所有當德盛軍亦經王永泉特派軍隊拒令出境惟近傳贛軍方面自張克瑤調贛後蔡成勛有自行率兵入閩之說粵軍方面陳烱明亦已分派援軍爲李出力因此省城人心浮動二十七日福建同鄉會曾接閩各團體三電均係拒絕客軍入境者又香港專電洪兆麟接探報許崇智黃大偉李福林密派專員近在潮梅招集民軍定期援閩已飭所屬嚴防並派密探組拿云又據海軍方面消息海軍總司令杜錫珪刻奉吳使電召已由浦口赴鄭州轉車赴洛聞因對於援閩事宜有所磋商云又劉冠雄所派來京之代表朱沖藻與政府接洽旅費及應辦一切手續大致已有端倪一俟內閣負責有人卽將應用欵項發給劉使俟接到欵項後卽行啓程赴閩云又政府前日接駐閩探來電稱北伐軍方面許崇智以粵軍第二軍轉戰粵邊數月之久部下傷亡甚多來閩後人數不過八千人現擬招募新兵擴充至萬人黃大偉所部人數亦不過七千李福林所部等於黃部之數閩省軍隊只有王麒步兵一旅以上各軍皆分駐省城附近尙未開拔王永泉所部第二十四混成旅現有兵步三團騎兵一營擬欲擴充成師赴滬浙一帶招募新兵爲海軍所阻未得上岸下游方面泉州張淸汝之一旅現已有四團之譜再加王獻臣一旅統計將近萬人態度亦不明瞭云又洛方之援閩其所決辦法先令薩鎭冰淸理該省政治不使林森爲省長以免陷入聯省趨勢一面仍催劉冠雄赴閩支配陸海軍隊責成朱沖藻於宜慰時聯合各界一面仍與陳烱明聯絡另由長江加派入閩軍隊云（民央陸美戒博）

▲議員劉榮棠等之提案

議員劉榮棠等因國會自身問題之法律解釋特提出建議云自國會本身問題發生以來爭議之烈已達極點然只有理論的競爭而不謀合法的解決爭辯十年亦無結果誠恐醞釀日久反因法律問題牽動政治範圍愈大收拾愈難又或院外之要求延爲院內之紛擾致有種種舉動妨碍議事進行況憲法會議總統選舉會非有三分二以上人數不能開會恐此問題不解決則憲法會議與總統選舉會永無成立之日進一步講卽令成立然因國會本身問題未嘗明白解釋野心家有所藉口憲法戰爭總統戰爭恐不能免爭之危險孰有甚於此者凡我同人不可不三思之也鄙見以爲欲解決此問題非依法律手續提出院議加以確當之解釋公正之議決不可否則拋却法律手續專講調停辦法致此問題不能根本解決目前雖可苟安後患何堪設想茲本席以此爲解釋法律問題應認爲法律案特依院法第三十條提出院議深望兩院同人平心靜氣求一合法的解決以免日後之紛擾俾國會本身不留缺憾憲法早日告成卽希公決其關於此案應行解釋者約有三點（一）解散國會之命令是否有效（二）國會在粵之正式集會是否合法（三）國會在粵開會後之一切行爲是否與法律仝相違背按解散令如果有效則國會今日之繼續民六自屬當然如係無效國會並未中斷自當繼續解釋第二點國會在粵之正式集會是否合法倘不能承認廣州之正式集會爲合法則國會在粵之行爲自應另作解釋如承認合法時使當研究國會在粵開會後之一切行爲是否與法律有違背之點其違背之點應作何說其他合法之行動是否受其影響總而言之在粵在京原係同一國會國會對於自身既往之行爲實不應任意放棄致啓國人之疑況近者爭端已開長此不理實非善法故本席特提此案希我同人詳細討論求一正確結果云云（來）

▲外交文書遺失眞相（續）

中國十項之議案提出後輿論對之均不滿意並認爲不幸之啓端夫中國之要務莫若財政此種問題中又以關稅爲最要中國亟宜修改與列強所訂之商約並將關稅增加一倍如是則每年收入可多增五千萬元中國又應在上海設立永久關稅委員會會員以中外商會代表充之庶可稅率無須經外交之手續卽可修改釐金制度廢除後兩年海關新則當可施行中國委員應提議案應改良關稅以謀財政狀況之恢復經濟鞏固國家自可富強彼等不在此點着眼實屬失策關稅外鐵路亦爲重要問題中國亟應多築鐵路以謀國事之發達日本之二十一條亦宜積極進行以謀取消中國應行改進之事務不一而足最要者爲關稅居百分之四十次要者爲鐵路居百分之三十再次者二十一條居百分之二十餘如郵務外國軍隊警察租借地無線電台治外法權則居百分之十而已顧維鈞對於關稅雖首先提倡但多有不行之處如一九二二年一月一日起關稅改爲百分之十二分半之議案實屬不易施行中國委員所提出之議案（一）關稅問題（二）外國郵局問題（三）鐵路問題（四）外國軍隊問題（五）警察問題（六）租借地問題（七）無線電台問題（八）新銀團（九）聯盟與條約十二月十日開會宣講四國協約某末項卽取消英日聯盟鄙人聞之知鄙人爲中國……

▲川鄂和議之關鍵

▲劉成勛電孫傳芳
▲請解散楊森所部

據某方消息川軍東侵確有其事但非對鄂開釁其關鍵卽在楊森孫傳芳返宜已迭電劉成勛及川軍領袖促令將士仍維和平二十一日劉成勛已覆電到漢謂川鄂和平乃川軍中多數之希望此次發生變故係鄂方收容楊森所致請將楊所部遣散或調離鄂西川軍中必能守前議決不致發生猜疑並云劉下已防令邊防各軍禁止擅入鄂境兩省交通可恢復並云和約無須刪改倘將楊部遣散川軍定能遵守等語（亦）

政府所辦之事業已達到目的實無再行留美之必要非會中國所解決之問題其於滿意者外國郵局問題無線電台問題山東問題若強人意者關稅問題法允許交還威海衞廣州灣二十一條亦無成績（下略）（已完）

▲昨日之憲法起草委員會

昨日（二十七）憲法起草委員會開分類委員會第一類委員討論增加國權一章前日起草部爲十六項已經表決者十四項第〇章國權（一）外交（二）理財（三）國籍法（四）幣制（五）度量衡（六）關稅鹽稅印花稅烟酒稅（甲）及其他間接稅（乙）及其他依法律所規定之租稅（丙）及其他租稅（丁）及其他消一之租稅）（七）國債（八）郵政電報及航空（九）國有鐵路（十）兩省以上之水利（十一）刑法民法及商法（十二）刑事民事訴訟法（十三）專賣特許（十四）國家文武官吏之考試任用及保障（十五）（戒嚴法（十六）全國戶口調查及統計第二類委員討論地方制度問題于省之地位均主張維持省議會之決議卽省之地位爲地方最高自治團體國家行政區域隸于省憲通則以貫徹省治及輔成等所提出（省自治各機關之組織以適用民選爲原則）得多數贊同次討論縣制大綱討論亦分縣之地位與事權兩項關于縣之地位沈鈞儒等主張縣爲地方自治團體陳家鼎主張縣爲省之地方行政區域兼爲自治團體當殷贊成之討議甚久主席張樹枬宣告下次繼續開議並謂依縣制大綱與省憲法制定程序決定後卽行草擬條文再爲具體之討論卽提出議塲第四類委員對於其他應行增加各問題之彈劾案銓試問題亦有討論惟尙未得有結果亦統於明日繼續開議云（醒）

▲中央與奉張磋商防蒙

中央因蒙區多故警耗頻傳及俄黨壓迫日前特派員赴奉與奉張磋商由三省出兵協助中央共維邊區安寧聞張氏特召集會議出兵問題已擬定先由奉天出兵兩旅吉林出兵一旅爲邊防軍但一切軍費及每月軍餉須由中央担擔已於日前電現中央依約同意後卽實行抽派云（河）

▲奉張又開會議

▲所議問題六項

奉張于前日召集吳興權姜超六張作相李景林等在司令部開特別會議其提議之問題（一）對直議和參照民意對於各條件之修改（二）三省新旅第一第四第七第十五第二十四各旅旅長之調動（二）二十七師二十九師暫緩改編（二）三省邊防軍之組織（一）應三省邊防司令及司令部之組織（一）應付天國路交涉中東路外蒙撤退交涉之計劃等項

▲日本供給膠澳警備軍械

▲英美法義各國均已諒解

據二十四日大阪每日新聞東京電話云魯案交涉中中國方面以膠濟鐵路及膠州灣之警備缺乏軍械對於日本提議惟守備軍之軍械大部分業已交還中本內地須從新由日本輸送而日本與英於中國之事係反違英美法義四五國條供給軍械之約定……用於中但因膠濟鐵路及其他方面之警備如有萬一日本亦決定允中國方面之要求對于英美法義各國已詳述此等情形近已得各國之諒解不日當實行輸出日本日下正在準備中云（神）

本京新聞

◉羅案之與外報

昨有天津華北明星報主任西人羅斐特來京訪晤英文京津泰晤士報駐京記者某氏提出二項質問……（北）

◉市民思痛會之特別會

此次羅文幹私結之合同內將以京師崇文門稅歸外人管理市民方面以其亂己有切膚之痛不達廢止目的誓不甘休現定於十一月二十九日午後一時在中央公園開市民思痛會討論善後辦法云（二）

小學生的好朋友

中華書局啓

本局出版兒童用書和小朋友週刊，都是小學生最最喜歡的．小學生和他們朋友，一定可以得着許多知識．並且可以練習文字．父兄姊妹呵！你們要你的子女弟妹做好人，有進步，快叫他交好朋友！

◉小朋友
◉小弟弟
◉小妹妹
▲兒童文學叢書
▲兒童叢書
▲兒童常識叢書

研究英文之福音

中華英文週報

Chung Hwa English Weekly

173期 九月二日出版
174期 九月九日出版
175期 九月十六日出版
176期 九月廿三日出版
每星期六出版一期

諸君想學好英文嗎？學英文苦沒有練習的機會嗎？

中華英文週報是研究英文練習英文最好的讀物．凡讀過英文一年以上的，都可用來練習．就是英文高深的人，讀了也可以增加智識．

中華英文週報有文選，一週時論，短篇小說，名人文選，商業尺牘，商業會話，青年訓言，英文成語研究，通信問答，懸賞徵文，集金錢等門．都是興味濃厚切實有用的．難解的都加漢文釋註．

中華英文週報每期有關於世界新潮之文字一篇，如"有聲有色之雜誌""北殿爵士""大哥哥小弟弟"（紐約最近之社會服務）"教育式的交際"等．均極名貴，學者不可不讀．

中華英文週報記者除中華書局英文部編輯員及各學校教員外，特聘美國新聞專家甘開脫夫人擔任撰述，並主任通信問答．閱者如有問難或詢問美國各種事情，均可陸續答覆，刊入本報．既可釋疑解惑，又可練習文字，故極爲閱者歡迎．

中華英文週報每十星期懸賞徵文一次．酌備現銀及書券作獎品，並將應徵者之照片登入本報．

中華英文週報之閱者，來信稱贊的人很多．有的說這是無價的寶貪，有的說是獨步一時的英文雜誌，有的說是最愛敬的先生．更有讀過英文一年，閱週報兩年，竟考入海關郵局的，又有高小二年級畢業，用週報自習英文年餘考入較會中學二年級的．

中華英文週報每星期一大冊，售洋五分．預定半年二十六冊，一元一角；全年五十二冊，二元．郵費每冊半分，國外二分．（工143）

中華書局總分店及各書坊均有出售

同文書局原版 康熙字典

全書六厚冊 布套一函

▲定價 連史紙四元 有光紙二元五角
▲特價 連史紙二元四角 有光紙一元五角

此書字跡清楚早有定評惜同文原版坊間存書寥寥購者每有向隅之感現原底讓歸本局用最新金屬版精印並增篆體尤便檢查（壬96）

中華書局

北京琉璃廠 天津大胡同 中華書局謹啓 電話南局四百三十八 九十五號

儉省之電力

世界各國所用機器原動力經逐步之改良以愈儉省及愈有効力者爲最貴今改良之結果認定電氣爲第一原動力造由電氣製造廠供給各項器械以利用此原動力美電洋行所製電器並非自誇實爲全球所歡迎如國中之透平發電機乃本洋行數千種成績昭著電器中之一

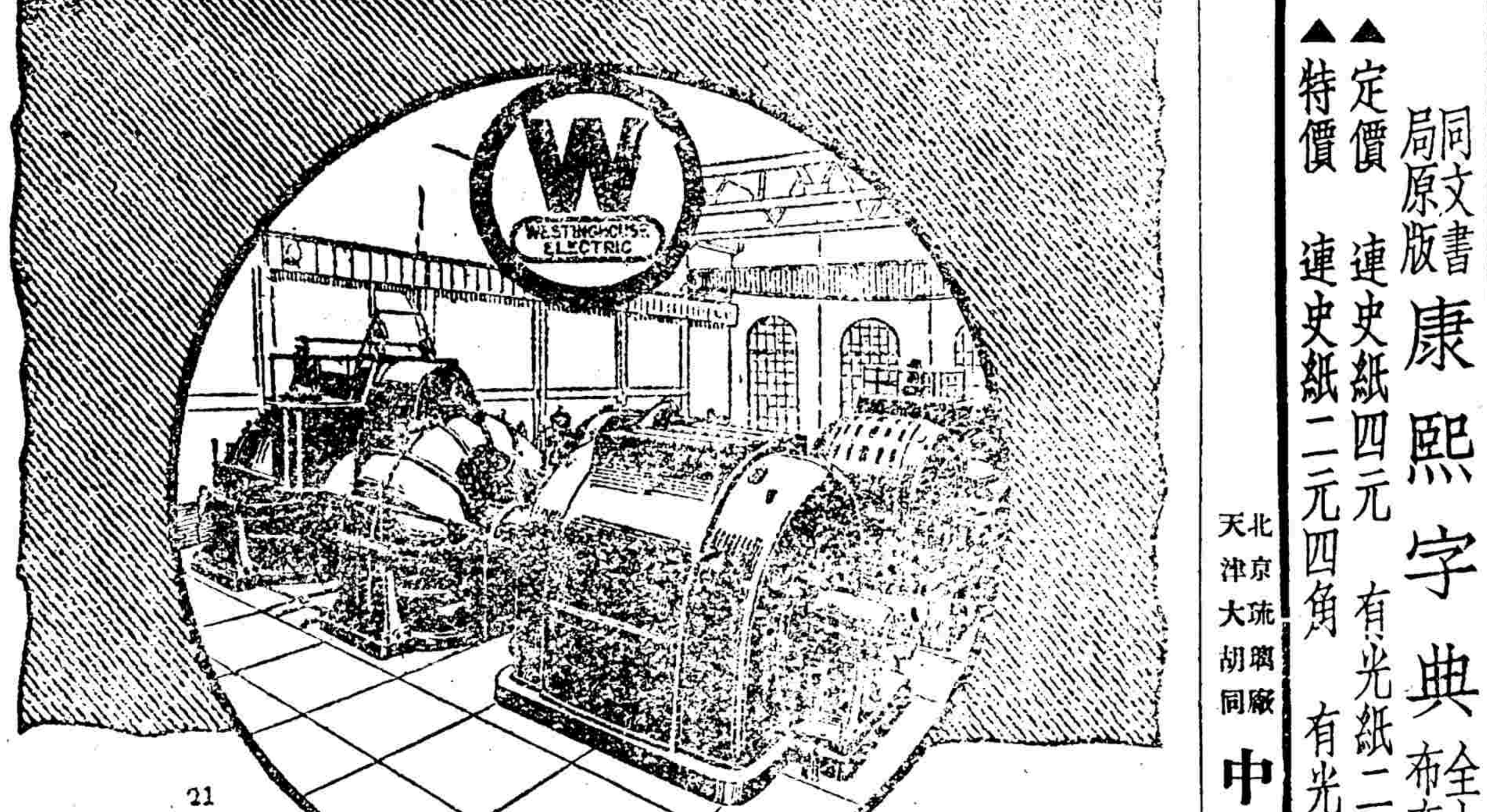

外灘一號 上海 美電洋行啓

海電掛號 上海 香港 漢口 WEMCOEXPO

Westinghouse

◉請看敦慶隆新便宜貨

◉京奉鐵路管理局招商投標承辦生鐵

◉京奉鐵路管理局續編旅行指南招登廣告啓事

◉北京證券交易所廣告

◉京漢鐵路管理局標售空煤油桶廣告

◉北京電話總局廣告

◉教育部索薪之表示

教育部全體人員因索薪關係已宣告長期停止辦公茲聞該部人員近又宣言如下(一)無論將來前途如何永不承認湯爾和爲本部長官(二)將來無論何人來長教育須先發部員兩個月欠薪方准接印(三)總次長各司科印信由索薪會議幹事團代爲保管非得全體同意不得私自啓用(四)將來無論何人來任總長除第二項完全辦到後以後每遇發新部校必須一致否則誓不承認又一消息該部人員於昨日(二十七)又召集全體會議討論今後索薪之方針及對於新長官應表示之態度云　(美)

普通新聞

◉共管財政鐵路之前車　據駐墨使館函稱美國銀行家在紐約召集一國際銀行會議討論墨西哥善後問題結果協定實行計畫以墨西哥之外債担保品二十八類悉數列入此項計畫之中請墨西哥政府每年將出口稅全部及全國鐵路營業盈收入之全部撥作付還一九二三年滿期各外債本息之用而歸債權國共同管理墨總統矢當滿無法對付不得不召集三十屆國會請求承諾聞索還煙酒借欵之芝加哥代表阿卜脫對於中國政府亦將清理債務已分約太平洋拓殖公司代表及馬凱尼公司代表共同討論實行辦法至於日本之西原借欵因担保品問題待於清理尤爲緊要不日亦將派代表來京向政府要求解決云　(美)

◉奉吉鐵路之開工期　張作霖所計畫之奉吉鐵路目下正在進行中日前曾在奉天召集吉黑兩省重要人物討論辦法(一)宗旨此次奉直戰爭時所有吉黑兩省之後援軍隊係托南滿鐵路代爲輸送不但費去運費不貲且與手續及時間上極感不便不得不自行建路以利交通(二)資金應全完我國担認不借外資由(三)經由線路奉吉鐵路以奉天爲起點經撫順興京柳河海龍樺甸各縣城而達吉林將來再由吉林向東北延長逆額穆戈舉古搭田海林與中東鐵路聯絡(四)辦法擬援照京奉鐵路辦法招募股分(五)有收入委托東三省銀行代辦(六)開工現在天氣嚴寒開工不便擬爲明年一月開始動作云　(民)

◉日會社提出兩項要求　近聞日使據該國正金朝鮮台灣農業各銀行及三井三菱等各會社之請擬向我政府要求下列二項(一)請即以現將實行之上海關稅改訂會議結果百分抽七五之增收(二)德奧庚子賠款之全部爲日本借款之担保　(博)

本京項聞

▲羅眷探獄被拒　羅文幹二次入看守所後其妻於昨日赴看守所要求與羅一面檢察長不許並聞羅之眷屬已爲暗探所監視其家產亦在看管之中云　(美)

▲吳景濂謂未闖入總統上房　二十三日神字稿有吳景濂偕同衆議員十餘人到東廠胡同求見總統正值總統在內宅更衣吳遂入總統上房請總統將賞吳電發表云云而吳景濂于廿六日致函該通信社更正本報亦經採錄妥爲聲明

十二月廿七日 北京各種行情

▲北京行市證券交易所（前場開盤收盤）（後場開盤收盤）

名稱	前場	後場
入厘軍需債		[illegible]
三債另九十一元	正九十二元	[illegible]
四債另九十五元七	正九十六元七	[illegible]
五債	四十二元五	[illegible]
七長債	三十六元五	[illegible]
七短債		[illegible]
金融債	五十五元四	[illegible]
整理六債	四十二元	[illegible]
整理七厘債	四十二元五	[illegible]
九六債	二十四元九	[illegible]
綏餘券	四十元	[illegible]
鹽餘券		[illegible]
交通部支付券		[illegible]
美金票	百八十八元九	[illegible]
日金票	買九十二元九	[illegible]
羌帖五百		[illegible]
羌帖一千		[illegible]
中酒		[illegible]
中行股	五十九元	[illegible]
交行股		[illegible]
新華股		[illegible]
五族股	五十元	[illegible]
中華儲蓄股	七十二元	[illegible]
滙業股	四十七元	[illegible]
農工股	百十一元	[illegible]
交所股		[illegible]
漢冶股	二十五元七	[illegible]
招商股		[illegible]
電燈股	三十七元	[illegible]
水股	五元二角	[illegible]
啓新股		[illegible]
久大股		[illegible]
中興股		[illegible]
通惠股	五十九元	[illegible]
懋業股		[illegible]

▲金銀錢行市

▲雜糧行市

▲油市

香油	十九元五
花生油	十五元五
芝麻油	十二元五
豆油	十五元五
蘿子油	十五元五
荊油	十六元五

車站紀事

▲東車站出京　將軍府將軍 商得全　將軍府將軍 張永成　前蒙島稽查 周肇祥　憲兵中校 陸金圖
▲東車站來京　前國務總理 錢能訓　前財政次長 金還　前司法總長 江庸　交通部顧問 霍樹元特　國會議員 陶湘
▲西車站出京　陸軍少將 楊紹寅　口北鎮守使 譚慶林

中華民國十一年十一月二十七日

各園戲目

慶樂園（十月初十日白天）　三慶園（十月初十日白天）　同樂園（十月初十日白天）　廣和樓（十月初十日白天）

城南遊藝場

崇雅社坤班日戲　（戲晝）（戲夜）　琴雪芳　良小樓　（內屋）電影場　夜日准演　蘇舫蘭　明德社

◉道勝綢緞局啓事

◉北京電報總局緊要通告

本館爲擴充營業起見聘著名技師照法精美佈景奇異備有男女客廳每份三張按原訂價目照碼八扣請惠顧諸公速臨可也

注意國貨 天津造胰公司
自製各種胰皂 物美價廉

又發明松樹牌香皂　極香極細　售價極廉

總公司開設天津東南城角　營業部電話九百九十四號
工廠　天津大紅橋西邵家園子　電話九百號
北京支店　前門外觀音寺中間　電話南局二百二十二號
北京分銷處　東安市場內北頭路西　電話東局八十三號

越南明德機器廠 河內

華僑自製最新式火柴盒機器

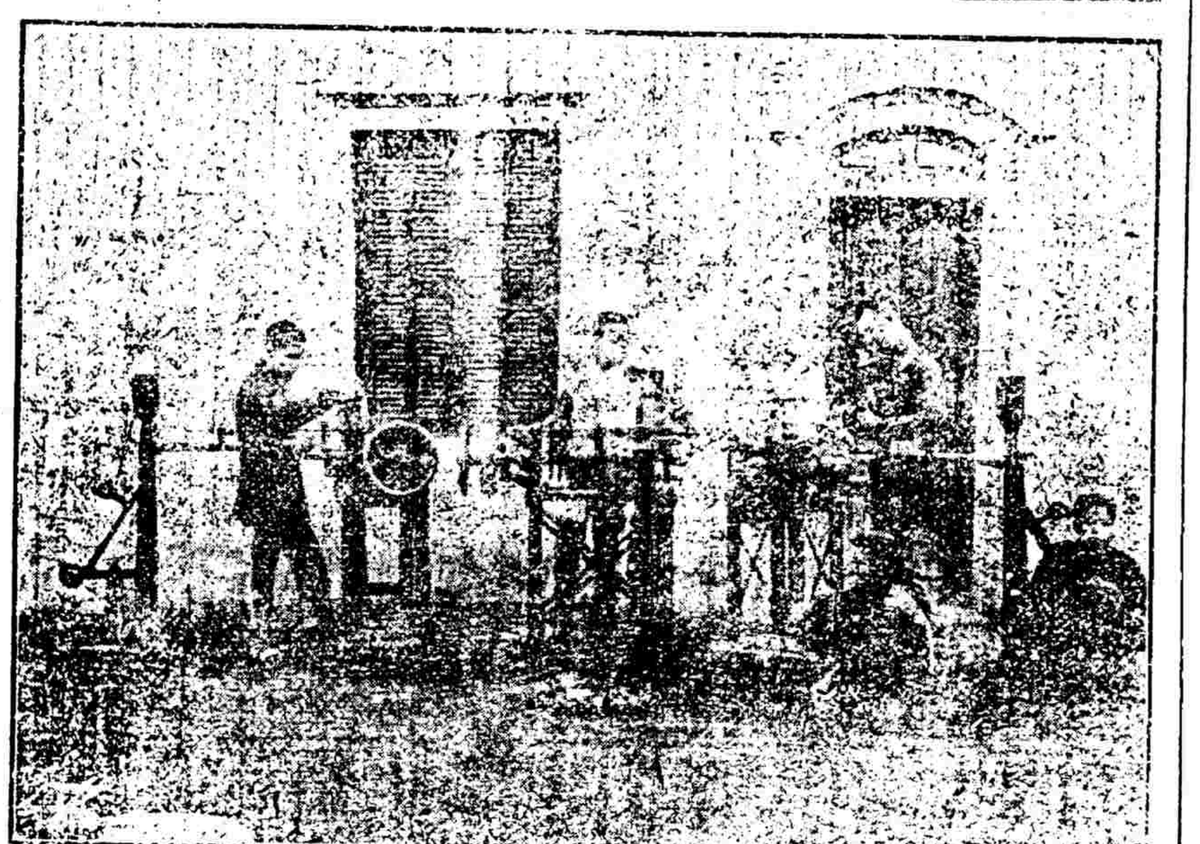

敬啓者本廠專承造各工廠全部各種新式機器製造火柴織紗印字機等鋼純工巧絕倫久已馳名遐邇譽滿環球近來新改良製造火柴機器一種裱糊紙盒等細微工夫亦可不假手工瞬息之間完全蕆事西人見之亦稱奇巧詢利器也倘蒙　祖國實業界採購自當格外克己表示歡迎　越南河內生祠街九十五號本廠

◉通信處　Cay, Minh Et Cie
95 Route Sin Tu (Tonkin) Hanoi

爲學界與軍界謀便利及便宜

蓬面而欲足不出戶隨時隨地可薙不需磨修薙淨舒快製造堅固精巧攜帶輕便者則合祭滿全球之「吉利保安剃刀」外實無足當之然向不特使用便利而已且價亦便宜每次平均所費祇及通常薙髮五六分之一試一思之其適合於軍學界之應用者爲何如蓋軍學界責任繁重規律森嚴一切服用所需必求其省時省費而又簡便若今「吉利保安剃刀」之爲軍學界謀者直可謂無微不至豈宜辜負之哉本公司亦甚願軍學界快得此日用必需之利器以求清潔而壯容

僅有一種名「白朗宜」者實用最宜價目最廉最爲耐用最合於軍學界之用易即購試之

如下圖者名「白朗宜」每把美金一元約合洋二元左右以兌率之升降及地方之遠近略有參差其餘種類甚多價亦不一

美國吉利保安剃刀公司製造
上海仁記路B一號寶勒洋行經理

GILLETTE SAFETY RAZOR CO.
Boston, U. S. A.

諧談

聯話

縣知事試盜錄化進貪賄暴虐敗壞民恨如盜賊背自愛民如子執法若山一聯懸諸大堂滑稽者爲延長之曰愛民如子牛羊父母倉廩父母供爲子職而已矣執法若山寶藏興焉貨財殖焉是豈山之性也哉並用四子之句言爲義實與原聯比較便覺大煞風景多多矣　某處岳廟朔奏檜夫婦二像屈膝前跪啼哭滿面秘嚴人好事者戲成一聯書於二紙片上分系頸上其文曰咳僕不與心有賢妻何致若是婦欲長舌非老賊不到今朝之互怨之口吻作千百世下之慨悔語應爲動人聽聞

小說

（滑稽小說）石蟹（續）　（行）

翁信其言乃覺附近土人問此地誰爲主者土人謂區區小島不管疆脫更無所謂主人也頼乃謂翁曰此即所謂官荒今但先佔一穴必無出而干涉者或設法向縣署取得憑證將此島承爲已有則更善矣翁乃偃人即於勺水滴滋處稍爲樣斧闢一穴推十當石爲誌以俟將來之取用類所非既莊遂辭去翁厚賜之由是悠悠數年翁竟未暇承領官荒之計而則但此辭援承領與否亦不成問題矣既而翁疑疾乃召其伯仲兩子而囑之曰吾死必葬於石蟹之穴兩子均唯唯逾翁逝世後其諸葬地伯亦爲墓諸威水有其父風於是延一隊姓之地師覆勘此穴隊因日翎爲獨且隻眼者抵其地左顧而右盼咋日誰謂此爲佳穴者伯因遍稽言井父鴨隊曰竪此謬矣凡覓吉地首須審察來龍去脈此地爲一孤島其來龍之不旺可知且一瀉無餘入於大海其去脈更不足道如此者不惟不可發一達官即欲發一强盜亦綦難矣伯之延隊出於信仰則必爲其言所動而仲以其私意細測此地則謂巨石屹立於上山水沁漬於下形勢踞蹐土壤卑濕直爲沮洳之場安可以安先靈而保骸骨乎伯仲皆以此地爲不佳決不取用而伯更借激謂翁某妄言以惑其父即隨手拾一圓石從穴上日吾使此石佔茲佳穴不其如何發達耕以驗翁某之言也伯仲對於石蟹佳穴乘如敝屣旋由隊某另定一穴即以葬翁至於蟹穴作何究竟不復過問矣惟伯資於地上之石當時雖隨手拾得然此石頗有可異者蓋其凹凸之勢略肖一跌坐之人形也　海濱孤島寂寞荒涼乃忽有兩小舟還集於此旋有甲乙丙丁四人登岸游行此四人者驚訝北健形容憔悴面黯黑蓋皆漁子而遊貧苦矣且行且語甲曰語謂山窮水盡今乃信然蓋水中物產至多如鱗介之屬宜可取無禁而用不竭也抑知頻年取魚所得殊少近數月爲尤甚漁舟徒泛投網者空意者水產已盡即所謂水盡也　乙曰吾水產豈有盡時特吾儕適丁歸運故無所得今勿怨言耳猶利口亦難計吾舟僅餘兩日糧即所謂根者非米麥乃芋芋也過此兩日芋亦將勢將斷糧徒見能忍飢者斗乎甲冷笑日君有兩日糧吾則祇有一日耳兩相比較君尚爲優也丙搖言以亂之日絮絮訴徒增懊惱今且置而勿論在此島間遊半日以舒抑鬱也可　丁嘆然日新窮困甚無窮然窮至竟於不給此亦豈人所能堪者要當設法救貧耳言至此時恰抵石蟹之穴以其類石累土粗具其寔模型即有平整之處可供坐立四人遂徘徊不去　此四人者或踏或立皆意氣頹喪如楚囚之相對忽丁猶然日吾儕饒手將力富有膽汁則亦何事不可爲今既貧不可堪惟有挺而走險耳盍行劫甲等聞之相顧動色乙日行劫乎吾亦不憚爲之然有大背路者則行劫必需武器吾儕沒所得此豈徒手所能有濟乎　丁日吾有一利斧斯即武器諸君盍各籌備或撥廚刀或持白梃亦無不可也爲計當先劫一小舟吾儕以兩舟圍彼一舟以衆勝寡其勢甚易劫得贓物瓜分而售之得錢將濟燃眉且購軍械然後更圖巨舶此所謂行道自邇登高自卑也（未完）

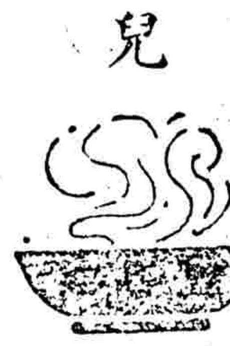

精壯小兒

世界上有數百萬之小兒用老人牌桂格麥片爲早餐者皆因桂格麥片能壯肌肉增腦力强氣力且若常食又能使齒牙完固凡愛精壯小兒依賴承歡者不可不食以桂格麥片

調煮簡易　先略加鹽於沸水中然後入以桂格麥片而更煮之使成粥狀再加糖或雞蛋和食氣味並妙

上海實勒洋行　天津佑美洋行　總經理　各洋貨店食品店均有代售

D4

內六九

●萬國儲蓄會十一月開標號碼

特獎第二三六三二號　中獎洋一萬五千三百五十四元

二千元獎十五號　三百元獎十五號　二百元獎十五號　一百元獎十五號

一二二二一　二二一　二二一　二一
六六二二一五二三二五〇三六二五七四
一七三九五九二〇九三七七五八六一五
一四二五一五三七五一八七八一九〇二
〇九八六四四六〇五七〇五八三二七三

一二二一　二二一　二二一　二一一
百八三三三九四五四六三六八一八〇四
十一〇七〇九一一六六〇二〇五六七八三
二五二二八〇〇七一四八五〇二九一一
元三四四二三三三二二六六〇四〇八〇

一二二二　三二一　二二一　二一一
號九四〇六〇五八五八四九九九八五四
八一一三四〇八六五八二九八三八
一五九二〇四一四二二九八九五五三
九五五五三三七九五九六二一三九五八

七百〇九元獎一號　元獎一五二號

二二　二二一　二一　一二一
四〇七　一二二　九〇一　七四〇

小獎爲五可對末尾之字此相同者每全合中十二已得大獎者並

對號凡中獎儲金者請攜帶一單及各月收條來會以憑支取本會在王府井大街九十八號旁門

辦公時間　上午十時至十二時　下午二時至五時　星期日休息

Y二咒

痰喘癆傷雜癆各種　咳嗽

樂山潤肺止咳化痰丸　喘治男
婦老幼　傷風咳嗽　感冒肺寒
咳嗽　氣喘氣逆咳嗽　操癆過
度咳嗽　肺癆肺痰肺癱咳嗽
無痰無飲乾咳　氣管寒閉不通
無論遠年近日　新久輕重痰喘
咳嗽　癆傷咳嗽　雜癆咳嗽
每交節合必犯諸般咳嗽者　多
年肺部各病　咳嗽夜不安眠
五癆七傷各症　服此丸立見奇
效　員肺部平寶也　每盒洋一
元每六盒五元　惠顧認明雙地
球註冊商標　樂山潤肺止咳化
痰丸　庶不致悞　總經理處前
門大街鮮魚口外迤南路東中華
大藥房　電話南局四千六百六十號

[illegible]

耳鳴耳聾丸　偏墜疝氣丸

此丸專能升清降濁通關開竅凡因急怒傷肝飢飽傷脾肺燥氣虛腎虧虛炎以及濕痰上雍檢飽熱鬱病後諸火皆能耳聾耳鳴頭目眩暈常聞風聲樹聲或若蟬鳴升濁氣下降兩竅俱通耳清亮矣諸君幸勿受其欺騙此字號假冒同下藥此丸專能舒肝暖腎袪寒化濕凡係疝氣上下串痛左右偏墜鞏丸寒冷凉如石且堅如鵝小腹有時久而不消時發或止疼痛難忍者急服此丸引用黃酒送用濕腫氣等症尤妙護防冒充

德生堂　設開北京前門外東虎坊橋南

衛生第一痔漏除根丸

此丸清血消毒化堅止痛專治二十四種痔瘡究其病源不外乎醉飽入房勞役過度病後毒瘡或下注初起大便帶血或便血如注或肛門起小痔或疼或癢或黃水浸淫或過勞即犯突出肛門痔瘡如葵如蘭芋如蜂房奇怪狀疼痛難忍以及漏管日久其間屁從管出糞自孔流膿血惡症無不治愈者含服此丸輕者半料重者一料保管除根永不再犯每料六盒定價大洋五元零售每盒大洋一元一外敷化腐止痛五寶散大洋一元每瓶六角零售每瓶大洋三角隨藥另有詳單外寄不論多寡加郵力二角護防近鄰冒充

德生堂　設開北京前門外東虎坊橋南

京綏鐵路行車時間客票價目表　中華民國十一年十一月一日重訂

站名	各次列車時刻
豐台	[illegible]
廣安門	[illegible]
西直門	[illegible]
清華園	[illegible]
清河	[illegible]
沙河	[illegible]
昌平縣	[illegible]
南口	[illegible]
青龍橋	[illegible]
康莊	[illegible]
懷來	[illegible]
土木	[illegible]
沙城	[illegible]
新保安	[illegible]
下花園	[illegible]
辛莊子	[illegible]
宣化	[illegible]
沙嶺子	[illegible]
張家口	[illegible]
孔家莊	[illegible]
郭磊莊	[illegible]
柴溝堡	[illegible]
西灣堡	[illegible]
永嘉堡	[illegible]
天鎮	[illegible]
羅文皂	[illegible]
陽高	[illegible]
王官人屯	[illegible]
聚樂堡	[illegible]
周士莊	[illegible]
大同	[illegible]
孤山	[illegible]
堡子灣	[illegible]
豐鎮	[illegible]
新安莊	[illegible]
紅砂壩	[illegible]
官村	[illegible]
蘇集	[illegible]
平地泉	[illegible]
三岔口	[illegible]
八蘇木	[illegible]
十八台	[illegible]
馬蓋圖	[illegible]
卓資山	[illegible]
福生莊	[illegible]
三道營	[illegible]
旗下營	[illegible]
陶卜齊	[illegible]
白塔	[illegible]
綏遠城	[illegible]

環城枝路

[illegible]

宣化枝路

[illegible]

大同枝路

[illegible]

京門枝路

[illegible]

注意

[illegible]

北京　天津　濟南　張家口　庫倫　邊業銀行發行鈔票廣告

凡持有本行鈔票者[illegible]北京西河沿本行及張家口本行天津本行濟南本行[illegible]

●裕華商業儲蓄銀行遷移通告

[illegible]

天代百　都京　特約

高慶奎　西皮　名樂　白牡丹

[illegible]

●京綏鐵路管理局料字廣告（第十二號）

逕啓者本局所需本年冬季制服等項已奉交通部核准招標購辦特此登廣告等因如願承辦此項服裝者希於十二月五日以前到北京西四牌樓羊肉胡同本局材料處領取章程標單標封按照單開各項照製成套標樣二並須另備各項標樣一尺見方者每種二塊印明字號圖章暨應備投標押款銀一百元准定十二月二十日上午十一時以前一併送來局所自未能得標商家標成套標樣歸本局估價購買以招公允倘無成套以及零塊標樣及押款並逾期無效并於單內分別開具貨價裝入標封加蓋火漆印章預先郵寄本局[illegible]十二月二十日下午四時在局開標凡標價最廉貨物適宜者承辦[illegible]

本報發行處分類廣告